

19352  
3 Cop

BIBLIOTECA AGROPECUARIA  
DE COLOMBIA

20 MAR 1980

---

# DE CUENTO EN CUENTO vamos construyendo

CARTILLA N° 1  
CIUDAD BOLIVAR

# DE CUENTO EN CUENTO

## vamos construyendo

---

Publicación DAMA - CORPOICA

**AUTORES:**

Yolanda Ramirez Galeano  
Mireya Pinzón Perdomo  
Sixta Tulia Castillo Tamayo

**EDICIÓN:**

Guillermo H. Carvajal Rojas

**COORDINACIÓN DE PRODUCCIÓN:**

Guillermo H. Carvajal Rojas

**DISEÑO Y DIAGRAMACIÓN:**

Alejandro Martínez Diseño Gráfico  
María Fernanda Monroy

**IIUSTRACIONES:**

Omar Martínez Montoya

**PRIMERA EDICIÓN:**

Noviembre de 1999

**IMPRESIÓN:**

Laser Printer

Santa Fe de Bogotá, D.C.

*El DAMA apoya el software legal y combate su piratería*

*¡Hágalo usted también!*

*Campaña en contra de la piratería de software*

Un día cualquiera, en una de las reuniones que se realizan entre las instituciones, de repente se encuentran entre charlas y tintos representantes del DAMA y Corpoica; en comentarios que hacen sobre su trabajo y ante las inquietudes y necesidades planteadas por las Comunidades Rurales del Distrito Capital, coinciden en unir esfuerzos y así realizar un trabajo conjunto de investigación y asistencia técnica ambiental y agropecuaria para las Zonas Rurales de Santa Fe de Bogotá.

Crecen las expectativas, se da vuelo a la imaginación, se comienza a construir sueños colectivamente entre productores y técnicos, se abre la posibilidad de dar a conocer una cara hermosa de la ciudad, así como lograr el reconocimiento al trabajo y esfuerzo cotidiano de las comunidades rurales que también construyen ciudad.

Y por fin el DAMA y Corpoica, junto con las comunidades rurales dan inicio a las actividades. Las expectativas miedos y dudas comienzan a disiparse; salen a las localidades profesionales y técnicos a realizar trabajos participativos en papa, cerdos, hortalizas, comercialización, agroforestería...

Y con el trabajo también vienen las anécdotas, las historias, los amigos, los ensayos, tantas cosas! Algún día tratando de conocer los caminos y veredas de CIUDAD BOLIVAR, se encuentra Jesús técnico del convenio DAMA – Corpoica con don Adelmo, un campesino de la zona.

DE CUENTO EN CUENTO  
vamos construyendo

---



Buenos Días

Buenos días señor... ¿ en qué le puedo servir?

Muy amable; mi nombre es Jesús y trabajo con CORPOICA...

Permítame me presento; mi nombre es Adelmo. Perdone la interrupción y cuénteme sobre su trabajo.

## DE CUENTO EN CUENTO vamos construyendo

---

Don Adelmo; el DAMA y CORPOICA vienen desarrollando varios proyectos en cinco zonas rurales del Distrito Capital. Uno de ellos es el diagnóstico sobre la comercialización de productos agropecuarios.

Mi intención es conocer la zona y por supuesto a los productores.

Humm... este asunto si que es importante; aquí nosotros tenemos gran experiencia en la producción pero cuando vamos a vender nos dan por la cabeza.

No nos pagan lo que vale en realidad el producto, apenas se recupera lo invertido.

Si usted quiere, yo puedo guiarlo en su recorrido, además creo que en la conversación vamos a aprender los dos.

Don Adelmo si no es molestia y dispone del tiempo ¡hagámosle!

Para empezar disponga de su camioneta y coja por acá.

Don Adelmo, estuve buscando información sobre la zona y encontré unos libros que hicieron el DAMA y Corpoica.



Hay información como esta: la zona rural de esta localidad es tres veces más grande que la zona urbana y tiene nueve veredas.

Para complementar su información don Jesús, le cuento que esta zona es muy importante porque además de los cultivos, tienen zonas donde se encuentran bosques de clima frío.

Mire... este es el río Tunjuelo, observe las plantas que se encuentran a la orilla.

A estas plantas las llaman Bosque Alto Andino, por cierto en la actualidad este tipo de bosques es muy escaso. ¡Es un privilegio tenerlo!

Y si subimos un poco más don Jesús, encontramos vegetación de páramo.

¡Qué hermosura!... Sabía don Adelmo que esas plantas permiten que se produzca el agua y además, las aguas de estos ríos y quebradas alimentan los embalses de la Regadera y Chisacá que surten de agua a los barrios de Bogotá.

Claro don Jesús, a uno como que la naturaleza se lo cuenta.

Mire... don Adelmo que cultivos tan bonitos. ¡A propósito!, me podría contar un poco sobre este asunto.

En la zona existen muchos cultivos, pero los principales en orden de importancia son la papa, la alverja, el haba y en menor escala encontramos pequeños cultivos de cebolla cabezona, papa criolla y frutales como fresa, tomate de árbol y curuba.

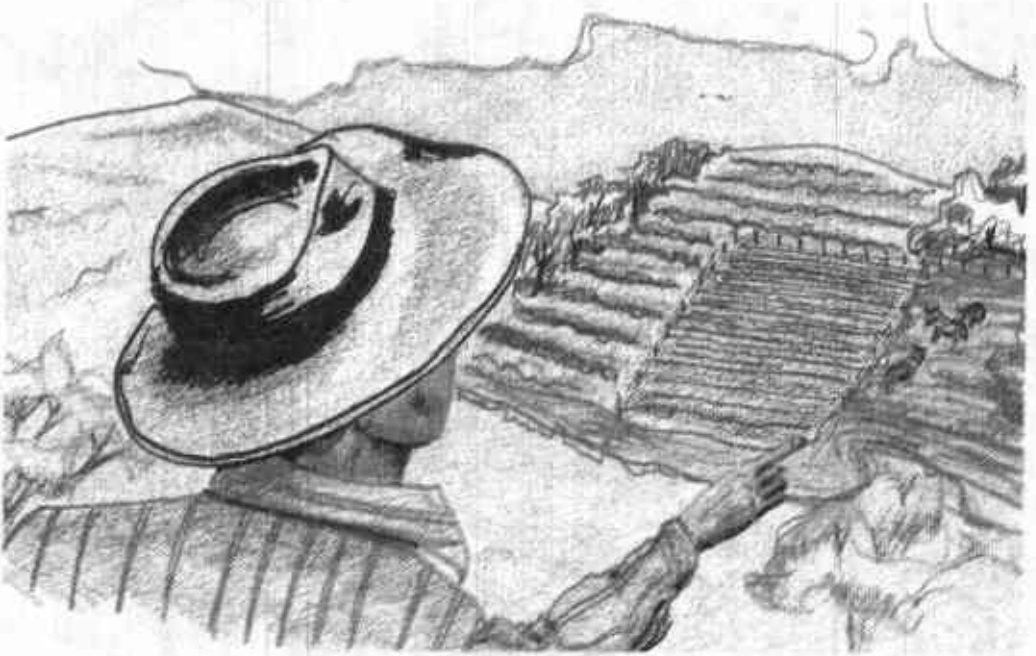

Hablando de los cultivos de mayor importancia don Adelmo, me puede comentar, ¿cuáles son las veredas más importantes en la producción de papa?

Claro don Jesús, la papa se produce en toda la zona pero las veredas que más producen hoy en día son: Las Mercedes, Santa Rosa, Quiba Alto y Pasquilla.

Don Adelmo en el libro estiman que en la zona se siembran al año cerca de 600 hectáreas de papa, con una producción de aproximadamente 92.000 cargas anuales.

## DE CUENTO EN CUENTO vamos construyendo

---



¡Huy...! Eso es bastante; lo grave es la plata que están pagando por carga, este año no ha superado los \$30.000.

Haga cuentas don Jesús 92.000 cargas X \$30.000 pesos

Eso da don Adelmo la suma de \$2.760'000.000

Y saber que la mayor parte de esa plata se va en fertilizantes, plaguicidas y trabajadores; es poco lo que queda en realidad en los bolsillos de los productores.

Hagamos el mismo ejercicio con la alverja don Adelmo

Bueno con la alverja, las cosas son diferentes porque este cultivo es más exigente y no se da en todo lado, por lo general se produce en partes bajas. Las veredas que más producen son Mochuelo Alto, Quiba Alto y Pasquilla.

Entonces miremos, aquí dicen que en la localidad se cultivan 390 hectáreas anualmente con una producción aproximada de 28.000 cargas.

Dígame don Adelmo, ¿cuál es el precio de venta en la actualidad?

Este año se ha vendido en promedio a 90.000 pesos carga.

Entonces estamos hablando de \$2.520'000.000 pesos que anualmente están entrando a la localidad por la venta de la alverja.

¡Acuérdese don Jesús, que hay que descontar lo que se invierte!

Y bueno, por último está el haba; este cultivo ha bajado mucho, porque la gente ya no la compra; se les olvidó comer el haba.

## DE CUENTO EN CUENTO vamos construyendo

---

Lastimosamente aquí se confirma lo que usted dice. Hoy día en la zona se cultivan aproximadamente 50 hectáreas las cuales producen anualmente unas 3.700 cargas.

El precio del haba es de más o menos \$70.000 por carga de nueve arrobas. ¿Cuánto da don Jesús?

Tan poquito y mire, siempre suma \$259'000.000

Pues mirando así la producción es bastante la plata que se mueve con los cultivos y así se aplica el dicho " que de poco en poco se hace mucho".

Y la verdad es que uno desconoce muchas cosas; mire no más esta información es bastante buena, porque puede ser el principio para sembrar con más criterio y mayor seguridad. Además saber cuánto se da donde uno vive.

Don Adelmo, hemos hablado de los cultivos pero también veo ganado. ¿qué sabe usted del tema?

Aquí el ganado es muy importante, en especial el de leche, porque es lo que da para el mercado.

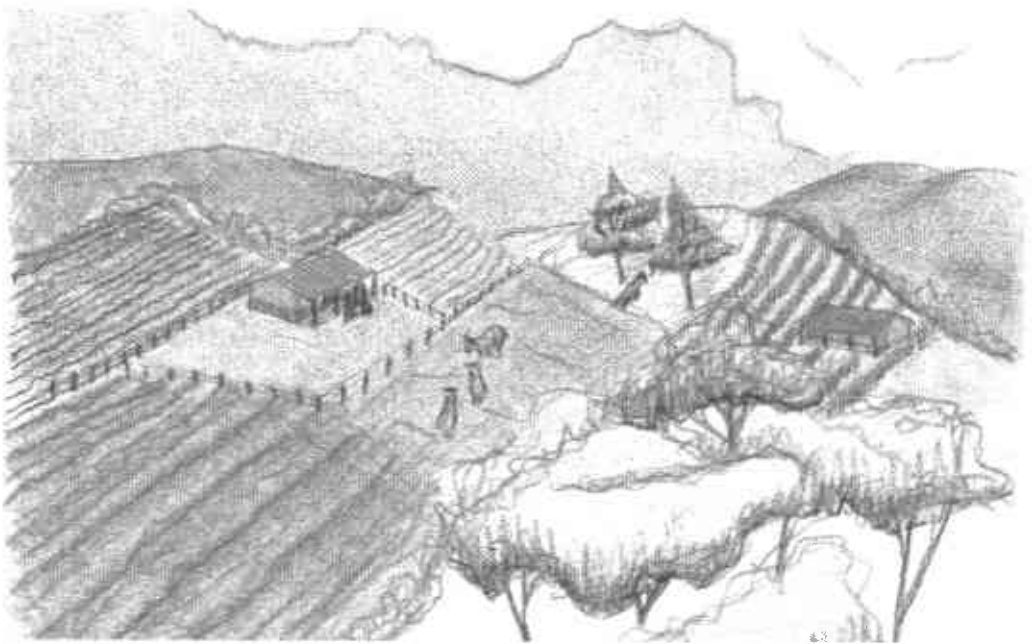

¿Y qué tipo de ganado es el que más tiene en la zona?

Por el clima y la altura aquí tenemos la mayoría ganado criollo cruzado con normando; se tienen vaquitas para la leche y novillos para el engorde.

El ganado de aquí es de doble propósito; ¿así es que ustedes dicen?

Si señor, doble propósito porque produce leche y carne para la venta.

## DE CUENTO EN CUENTO

vamos construyendo

---

Don Jesús en el ganado también aplica lo de las zonas de mayor producción, aunque en toda la zona se tiene ganadito, las principales veredas productoras son el Mochuelo Alto, Pasquillita y Santa Rosa.

En otras veredas ha disminuido por los permanentes robos y eso si que no es negocio levantar los animales para que íotros los aprovechen!

Don Adelmo, ¿qué otros animales tienen en la finca?.

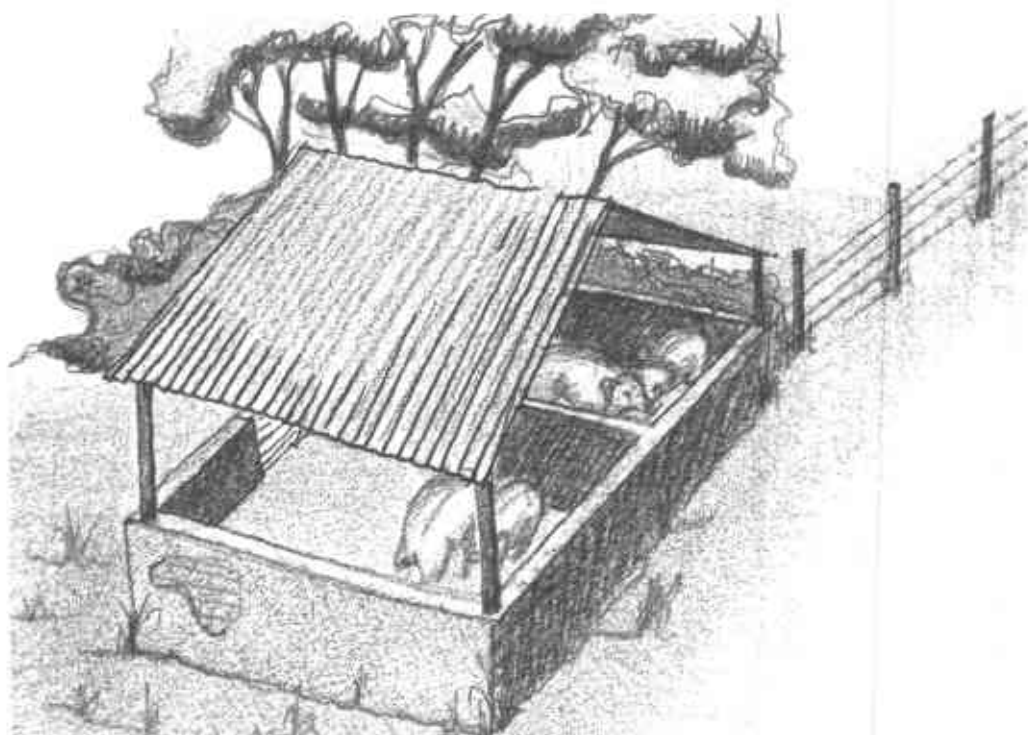

Están las ovejas, gallinas, y cerdos.

Y en nivel de importancia, ¿cuáles son los principales productos de la zona?

Don Jesús, eso depende de cómo se mire la importancia.

¡Acláreme don Adelmo!

Mire las vacas son importantes porque como le dije, la leche es lo que da para el diario de la casa.

Los cultivos y el levante de ganado son importantes porque nos permiten hacerle mejoras a la casa y para el estudio de los muchachos.

Entonces podemos decir que todo lo que se produce en la finca es importante.

Tiene usted razón don Adelmo, pues si no fuera importante no se produciría.

Don Adelmo, ¿cuáles son los principales problemas que se presentan en la zona respecto a los cultivos y a la ganadería?

Mire don Jesús, yo creo que el problema más grande es el empobrecimiento de las tierras. En época de los abuelos el rendimiento de una carga de semilla de papa era de 40 cargas; hoy día escasamente llega a los 20 bultos por carga sembrada y en los potreros el pasto demora más para el rebrote.

Don Adelmo, ¿usted sabe a qué se debe?

La verdad es que uno le echa la culpa a muchas cosas; ya que está usted analicemos la situación.

Don Adelmo dígame como preparan el terreno.

En la actualidad el uso de maquinaria sale más barato y por lo general se hace la preparación del terreno con "rotovito". Se realiza de uno a tres pases antes de sembrar; dependiendo de lo duro del terreno y de lo que se va a sembrar.

Lo que usted me dice está contribuyendo al empobrecimiento de la tierra; para esto don Adelmo, deberían asesorarse de los técnicos para encontrar la forma de preparación del terreno que más le convenga a estos suelos, procurando proteger la capa vegetal.

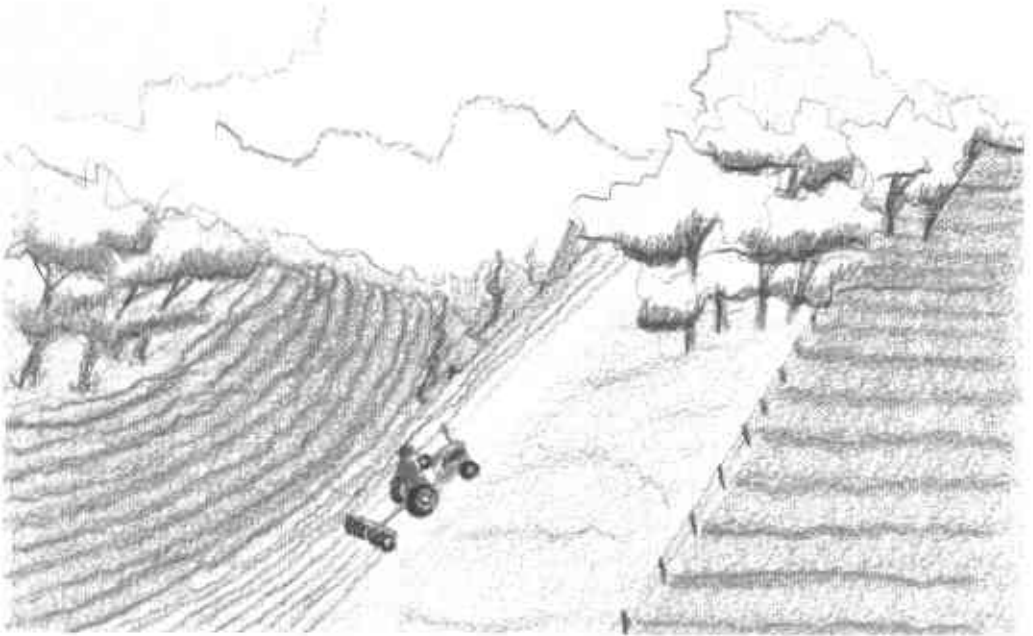

En la actualidad existe maquinaria que hace labores menos agresivas con resultados más favorables para los terrenos.

Otra cosa que nos está afectando en la producción como en el bolsillo, son las plagas y las enfermedades que afectan tanto a cultivos como al ganado. Eso incrementa los gastos en insecticidas y fungicidas y a su vez afectan la tierra y contaminan las aguas.

Don Adelmo aquí en la zona hay productores que han aprendido nuevas técnicas para el control de plagas y enfermedades,

que por un lado son muy económicas y por el otro no contaminan el suelo ni las aguas.

Además se está protegiendo la salud de los trabajadores y de la familia pues todos consumimos las aguas de la zona al igual que los alimentos que cultivamos.

Bueno don Adelmo, veo que hemos regresado al punto de partida, lo dejo y sigo para la oficina...

¿Cómo vio usted el paseito don Jesús? Con lo que le conté se habrá hecho una idea de la situación y espero que le haya servido.

Claro que he aprendido mucho don Adelmo y sería muy interesante que participara de nuestro taller sobre aspectos generales de la comercialización, ya que tiene muy buena información que podría compartir con otros productores.

Claro que sí don Jesús, dígame cuándo es y voy. ¿No importa si invito a mis vecinos?

¡No!, no hay ningún problema. ¡Al contrario! Qué bueno que asistan vecinos de la vereda.

Además don Adelmo quisiera conversar con usted en otra ocasión, puede ser después del taller con eso compartimos opiniones.

Bueno don Jesús, lo espero entonces ese día en mi finca con eso aprovecha y la conoce.

