

19349
3 Cop

BIBLIOTECA AGROPECUARIA
DE COLOMBIA

29 JUN 1970

DE CUENTO EN CUENTO vamos construyendo

CARTILLA N° 1
SUMAPAZ

DE CUENTO EN CUENTO

vamos construyendo

Publicación DAMA - CORPOICA

AUTORES:

Yolanda Ramírez Galeano
Mireya Pinzón Perdomo
Sixta Tulia Castillo Tamayo

EDICIÓN:

Guillermo H. Carvajal Rojas

COORDINACIÓN DE PRODUCCIÓN:

Guillermo H. Carvajal Rojas

DISEÑO Y DIAGRAMACIÓN:

Alejandro Martínez Diseño Gráfico
María Fernanda Monroy

IIUSTRACIONES:

Omar Martínez Montoya

PRIMERA EDICIÓN:

Noviembre de 1999

IMPRESIÓN:

Laser Printer

Santa Fe de Bogotá, D.C.

El DAMA apoya el software legal y combate su piratería

¡Hágalo usted también!

Campaña en contra de la piratería de software.

INTRODUCCIÓN

Un día cualquiera, en una de las reuniones que se realizan entre las instituciones, de repente se encuentran entre charlas y tintos representantes del DAMA y Corpoica; en comentarios que hacen sobre su trabajo y ante las inquietudes y necesidades planteadas por las Comunidades Rurales del Distrito Capital, coinciden unir esfuerzos y así realizar un trabajo conjunto de investigación y asistencia técnica ambiental y agropecuaria para las Zonas Rurales de Santa Fe de Bogotá.

Crecen las expectativas, se da vuelo a la imaginación, se comienza a construir sueños colectivamente entre productores y técnicos, se abre la posibilidad de dar a conocer una cara hermosa de la ciudad, así como lograr el reconocimiento al trabajo y esfuerzo cotidiano de las comunidades rurales que también construyen ciudad.

Y por fin el DAMA y Corpoica, junto con las comunidades rurales dan inicio a las actividades. Las expectativas miedos y dudas comienzan a disiparse; salen a las localidades profesionales y técnicos a realizar trabajos participativos en papa, cerdos, hortalizas, comercialización, agroforestería...

Y con el trabajo también vienen las anécdotas, las historias, los amigos, los ensayos, tantas cosas! Algún día tratando de conocer los caminos y veredas de SUMAPAZ, se encuentra Jesús técnico del convenio DAMA – Corpoica con don Adelmo, un campesino de la zona.

DE CUENTO EN CUENTO

vamos construyendo



Buenos Días

Buenos días señor... ¿ en qué le puedo servir?

Muy amable; mi nombre es Jesús y trabajo con CORPOICA ...

Permítame me presento; mi nombre es Adelmo. Perdona la interrupción y cuénteme sobre su trabajo.

DE CUENTO EN CUENTO vamos construyendo

Don Adelmo; el DAMA y CORPOICA vienen desarrollando varios proyectos en cinco zonas rurales del Distrito Capital. Uno de ellos es el diagnóstico sobre la comercialización de productos agropecuarios.

Mi intención es conocer la zona y por supuesto a los productores.

Humm... este asunto si que es importante; aquí nosotros tenemos gran experiencia en la producción pero cuando vamos a vender nos dan por la cabeza.

No nos pagan lo que vale en realidad el producto; apenas se recupera lo invertido.

Si usted quiere, yo puedo guiarlo en su recorrido; además creo que en la conversación vamos a aprender los dos.

Don Adelmo si no es molestia y dispone de tiempo, hagámosle.

Para empezar disponga de su camioneta y coja por acá. Le cuento que la localidad a diferencia de las otras localidades es puramente rural; está dividida en tres corregimientos el de Betania que limita con Usme, Nazareth hacia el centro de



la localidad y San Juan el corregimiento que queda más lejos. Para recorrer los tres corregimientos necesita por lo menos de tres días.

Don Adelmo, estuve buscando información sobre la zona y encontré unos libros que hicieron el DAMA y Corpoica. Dice allí que es la localidad más grande de Bogotá, con una extensión de alrededor del 65% del Distrito; posee el páramo más grande

del mundo y de ahí su gran importancia como la zona que en el futuro proporcionará agua a Bogotá.

¡Vea usted!, uno viviendo aquí y no sabe lo que tiene.

Además tiene recursos naturales muy importantes.

Se dice que la vegetación propia de la zona, se caracteriza por retener grandes cantidades de agua. Encontramos allí plantas como los frailejones, los bosques enanos, vegetación de los humedales y por último los pajonales y bosque secundario que se ubican en las partes más bajas de la localidad, al margen de las lagunas y los ríos.

Don Jesús, yo le cuento que en la localidad existen además de las plantas, animales exóticos o raros que ya no se encuentran en otros lugares.

¿Cómo cuáles don Adelmo?

Aquí existen osos, el venado blanco, tigrillos, el cusumbo, el conejo montés y aves como la famosa águila real, el buitre y el carbonero; también existe el pato piquiazul y otros animales que no recuerdo sus nombres. Además, en la zona nacen

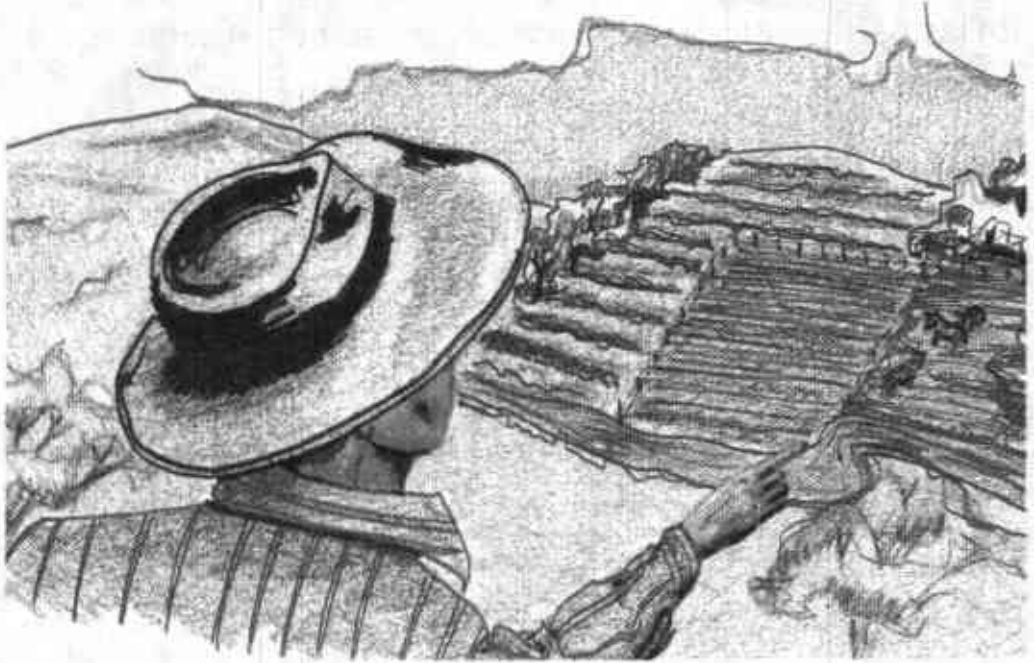

numerosos ríos, y hay lagunas como la de Chisacá, sitio donde los indígenas realizaban sus ceremonias religiosas.

Mire... don Adelmo que cultivos tan bonitos ¡A propósito!, ¿me podría contar un poco sobre este asunto?

En la localidad debido a que la altura varía entre los 2.400 metros y 4.300 metros, encontramos que en las partes más bajas se cultiva la papa, arveja, haba, cebolla, arracacha y tomate de árbol; se tiene el ganado de leche, cerdos y gallinas.

En las partes altas se cultiva la papa y se tienen el ganado de levante.

Hablando de los cultivos de mayor importancia, don Adelmo me puede comentar, ¿cuáles son las zonas más importantes en la producción de papa?

Claro don Jesús; la papa se produce en toda la zona pero las veredas que más producen hoy en día son: Las Auras, Los Ríos, Las Palmas y Betania. Hacia el lado de San Juan están El Toldo, Santo Domingo y San Juan.



Don Adelmo en el libro estiman que en la zona se siembran al año cerca de 850 hectáreas de papa, con una producción aproximada de 114.000 cargas anuales.

¡Huy...! Eso es bastante; lo grave es la plata que están pagando por carga, este año no ha superado los \$30.000

Haga cuentas don Jesús 114.000 cargas X \$30.000 pesos

Eso da don Adelmo la suma de \$3.420'000.000

Y saber que la mayor parte de esa plata se va en insecticidas y trabajadores; es poco lo que queda en realidad en los bolsillos de los productores.

Hagamos el mismo ejercicio con la alverja don Adelmo

Bueno, con la alverja las cosas son diferentes porque este cultivo es más exigente y hasta ahora ha venido cogiendo fuerza en la zona especialmente en Nazareth Y Betania; por lo general se produce en partes bajas.

Entonces miremos, aquí dicen que en la localidad se cultivan

DE CUENTO EN CUENTO vamos construyendo

195 hectáreas anualmente, con una producción aproximada de 11.000 cargas.

Dígame don Adelmo. ¿cuál es el precio de venta en la actualidad?

Este año se ha vendido en promedio a 90.000 pesos carga.

Entonces estamos hablando de \$990'000.000 pesos que anualmente están entrando a la localidad por la venta de la alverja.

¡Acuérdese don Jesús, que hay que descontar lo que se invierte!

Y bueno, por último está el haba; este cultivo lo prefiere la gente por lo que no hay que invertir demasiado; se produce en mayor cantidad en los corregimientos de Betania y Nazareth.

Aquí se confirma lo que usted dice. Hoy día en la zona se cultivan aproximadamente 210 hectáreas las cuales producen anualmente unas 18.370 cargas.

El precio del haba es de más o menos \$70.000 por carga de nueve arrobas. ¿Cuánto da don Jesús?

Tan poquito y mire, siempre suma \$1.278'900.000.

Pues mirando así la producción es bastante la plata que se mueve con los cultivos y así se aplica el dicho " que de poco en poco se hace mucho"

Y la verdad es que uno desconoce muchas cosas; mire no más esta información es bastante buena, porque puede ser el principio para sembrar con más criterio y mayor seguridad. Además, saber cuánto se da donde uno vive.

Don Adelmo, hemos hablado de los cultivos pero también veo ganado, ¿qué sabe usted del tema?

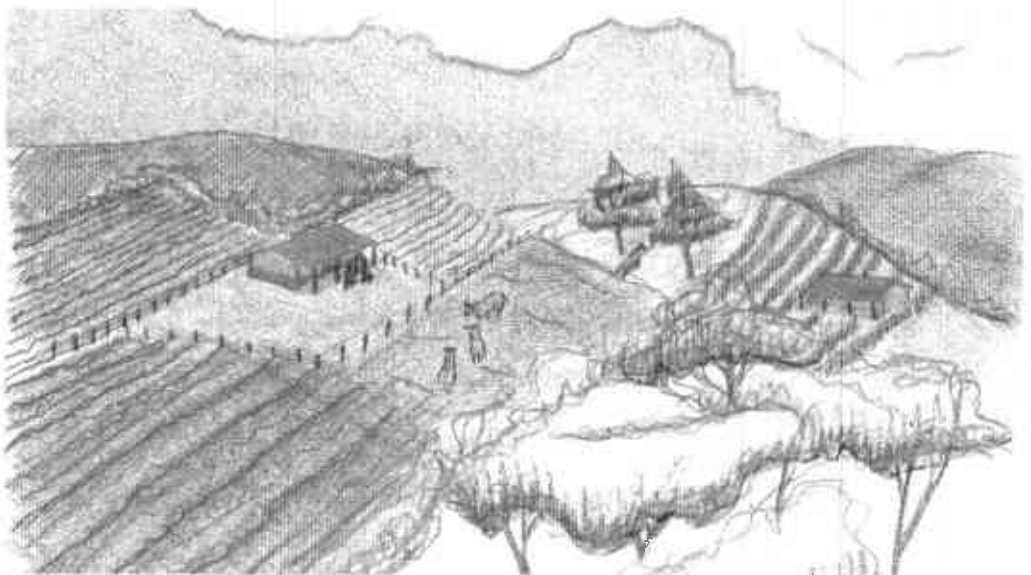

Aquí el ganado es muy importante, en especial el de leche, porque es lo que da para el mercado.

¿Y qué tipo de ganado es el que más tiene en la zona?

Por el clima y la altura aquí tenemos la mayoría ganado criollo cruzado con normando; se tienen vaquitas para los quesos y novillos para el engorde.

El ganado de aquí es de doble propósito; ¿así es que ustedes dicen?

Si señor, doble propósito porque producen leche y carne para la venta.

Don Jesús en el ganado también aplica lo de las zonas de mayor producción, aunque en toda la zona se tiene ganadito, las principales están en las veredas de La Totuma Alta y Santo Domingo en el corregimiento de San Juan; y en Las Animas y Las Sopas en el corregimiento de Nazareth.

Don Adelmo, ¿qué otros animales tienen en la finca?

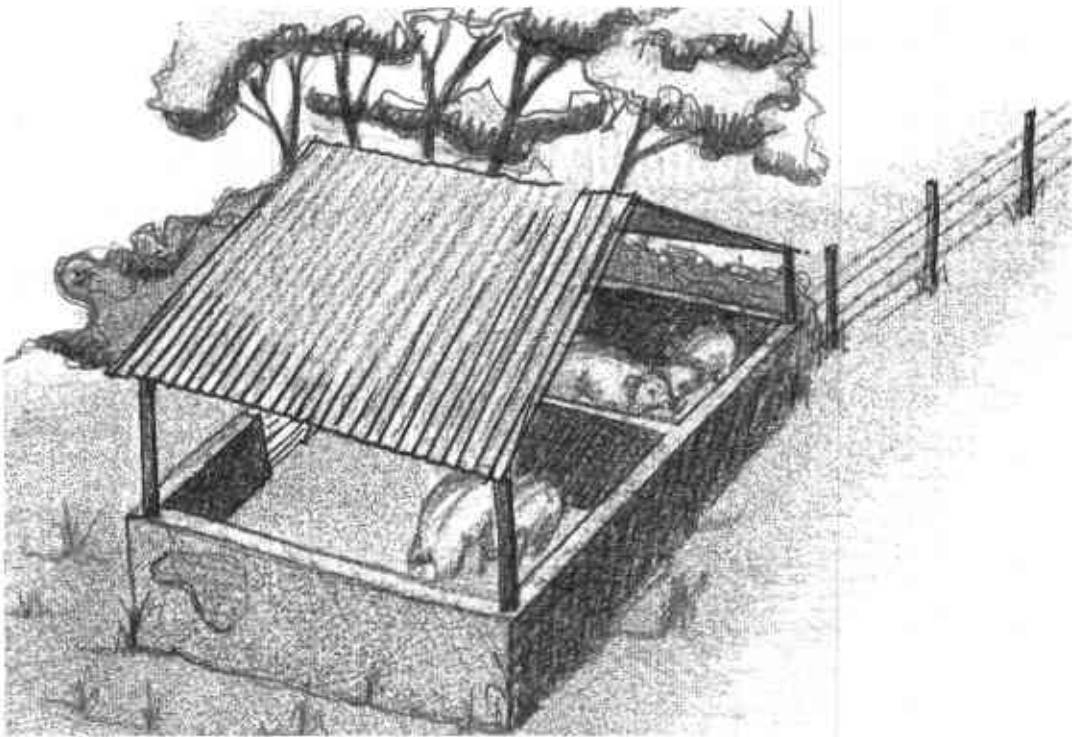

Están las ovejas, gallinas, cerdos y los caballos que son importantísimos por cuestiones del escaso transporte y las condiciones de las vías.

Y en nivel de importancia, ¿cuáles son los principales productos de la zona?

Don Jesús, eso depende de cómo se mire la importancia.

¡Acláreme don Adelmo!

Mire las vacas son importantes porque como le dije, con la leche se prepara el queso, y éste se vende semanalmente; esa platica es la que sostiene la familia y muchas veces ayuda a levantar los cultivos. El levante de ganado es llamado por aquí el ahorro, es importante porque nos permite hacer mejoras a la casa y para el estudio de los muchachos.

Entonces podemos decir que todo lo que se produce en la finca es importante.

Tiene usted razón don Adelmo, pues si no fuera importante no se produciría.

Don Adelmo, ¿cuáles son los principales problemas que se presentan en la zona respecto a los cultivos y a la ganadería?

Mire don Jesús, yo creo que el problema más grande es el empobrecimiento de las tierras. En época de los abuelos el rendimiento de una carga de semilla de papa era de 40 cargas; hoy día escasamente llega a las 20 cargas por carga sembrada y en los potreros el pasto demora más para el rebrote.

Don Adelmo, ¿usted sabe a qué debe?

La verdad es que uno le echa la culpa a muchas cosas; ya que está usted analicemos la situación.

Don Adelmo dígame como preparan el terreno.

En la actualidad el uso de maquinaria sale más barato y por lo general se hace la preparación del terreno con “rotovito”. Se realiza de uno a tres pases antes de sembrar, dependiendo de lo duro del terreno y de lo que se va a sembrar; otra cosa que

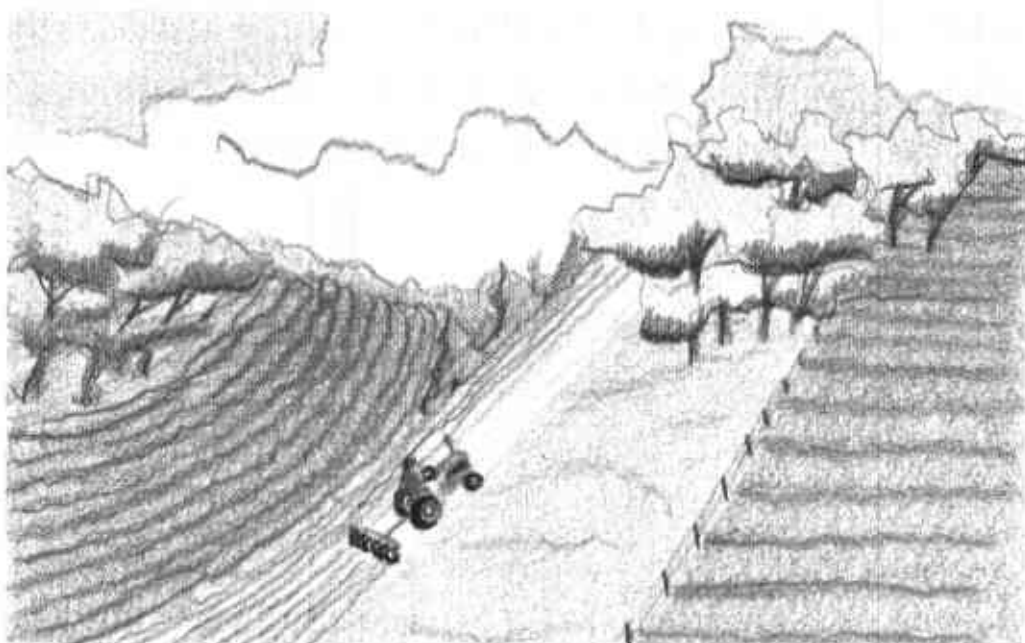

friega bastante son las quemas que se realizan para abrir potrero.

Lo que usted me dice está contribuyendo al empobrecimiento de la tierra; para esto don Adelmo, deberían asesorarse de los técnicos para encontrar la forma de preparación del terreno que más le convenga a estos suelos, procurando proteger la capa vegetal.

En la actualidad existe maquinaria que hace labores menos agresivas con resultados más favorables para los terrenos.

Otra cosa que nos está afectando en la producción como en el bolsillo, son las plagas y las enfermedades que afectan tanto a cultivos como al ganado. Eso incrementa los gastos en pesticidas y fungicidas y a su vez afectan la tierra y contaminan las aguas.

Don Adelmo aquí en la zona hay productores que han aprendido nuevas técnicas para el control de plagas y enfermedades, que por un lado son muy económicas y por el otro no contaminan el suelo ni las aguas.

Además se está protegiendo la salud de los trabajadores y de

la familia pues todos consumimos las aguas de la zona al igual que los alimentos que cultivamos.

Bueno don Adelmo, veo que hemos regresado al punto de partida, lo dejo y sigo para la oficina...

¿Cómo vio usted el paseito don Jesús? Con lo que le conté se habrá hecho una idea de la situación y espero que le haya servido.

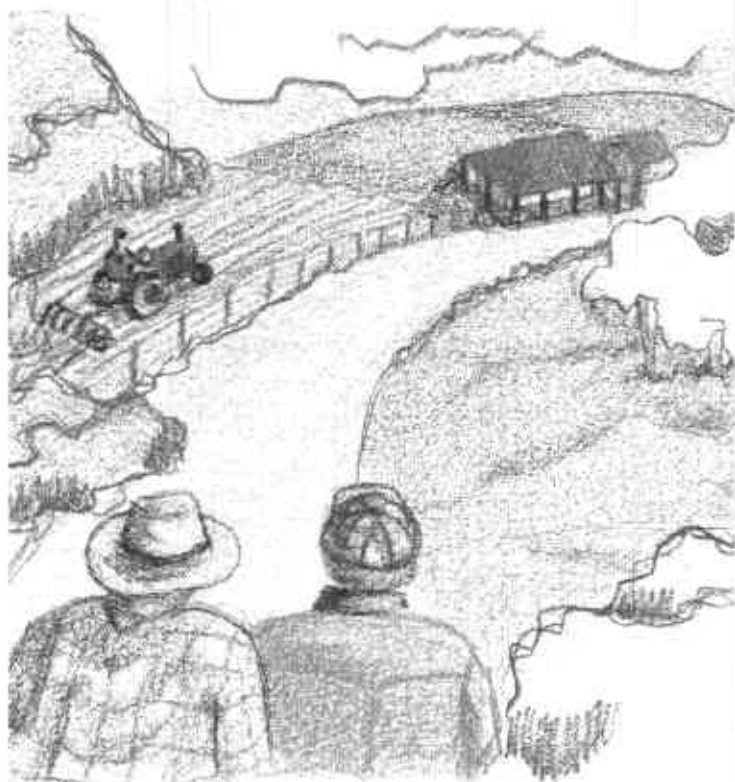

DE CUENTO EN CUENTO vamos construyendo

He aprendido mucho don Adelmo y sería muy interesante que participara en nuestro taller sobre aspectos generales de la comercialización, ya que tiene muy buena información que podría compartir con otros productores.

Claro que sí don Jesús, dígame cuándo es y voy. ¿No importa si invito a mis vecinos?

¡No!, no hay ningún problema. ¡Al contrario!. Que bueno que asistan vecinos de la vereda.

Además don Adelmo, quisiera conversar con usted en otra ocasión. Puede ser después del taller, con eso compartimos opiniones.

Bueno don Jesús, lo espero entonces ese día en mi finca, con eso aprovecha y la conoce.